

古田学区社協

きずな

第56号
この広報紙は、共同募金配分金により作成しました。

古田学区 人口:12,668人 世帯数:5,082世帯(9月末現在) 古田学区社会福祉協議会 広報委員発行 発行責任者 西本幸男(☎299-5559)

報 告

秋季大祭

古江新宮神社
前夜祭 神楽
10月13日(土)午後6時
地域の人の連の出店する
夜店は待ちかねた子ども
達などで早くから賑わい
ました。



綿菓子に、フライドポテト、焼きとうもろこし、フランクフルト、いろいろありました

古江の神楽は、今から250〜300年前から受け継がれ十二神祇といまわっています。伊勢流神楽の流れを受け、旧舞を伝承しています。旧舞は新舞の様に派手さはないが、六調子の優雅な舞です。



古江神楽保存会による奉納神楽の演目は、すきはき、旗舞、二刀、長刀、天の岩戸、所望分け、荒平などでした。



所望分け

天の岩戸



翌14日(日)、青年会の勇壮な俵もみに続き、

子ども達が町内ごとのお揃いの法被姿で新宮神社から各町内を回りました。



保護者、子ども達、町内の人達が協力しての俵もみです

田方第一公園
10月13日(土)午後7時
今年の奉納神楽は、三年連続で安芸高田市吉田町の「高猿神楽団」を招いて行われました。滝夜叉姫、悪狐伝、塵倫、八岐大蛇といった演目でした。

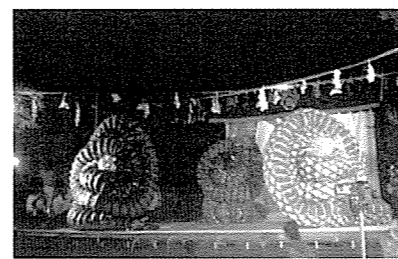

「八岐大蛇」
豪快で迫力がありました

じっくりと腰を据えた方、若い家族の方々、子ども達で昨年より多くの皆さんが楽しんで観覧しました。



元気に町内にくりだしました

お知らせ
今回で48回大会を迎えます
古田学区新年
マラソン大会
1月2日(水) 古田小集合
スタート 午前10時
受付 午前8時30分
9時30分
(8時現在小雨中止)
参加料 300円
(保険料含む)

「どんど」に参加してみませんか

初詣

古江新宮神社 初詣受付
1月1日(火)
午前0時〜午前2時
1月1日(火)〜3日(木)
午前8時〜午後5時



しめ縄や、門松は地域の人の手づくりです。

古江

古江新宮神社
1月13日(日)
午後1時から
お餅持参または、手ぶらでもどうぞ。竹竿、餅付竹竿当日販売します。

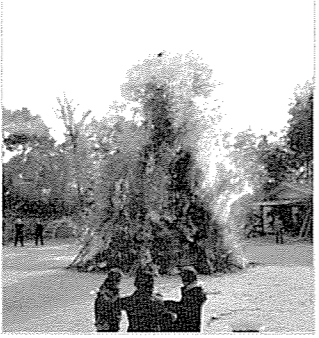

田方

田方第一公園
1月13日(日)
午後2時から
餅つきも実施します
つきたてのお餅で、「ぜんざい」「きな粉餅」をどうぞ

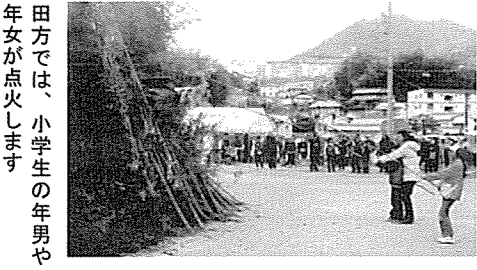

古江では、年男が点火します

田方では、小学生の年男や年女が点火します

田方町内会

「防災倉庫」設置!

「備えあれば憂いなし」の言葉を念頭に町内会として何が出来るかを協議した結果、地震災害時の一時避難場所である田方第一公園に田方町内会独自で設置しました。
設置費用は、町民の皆さんが毎月第二・四火曜日に抛いだだいている有価資源ゴミの備蓄資金をもって充当しました。

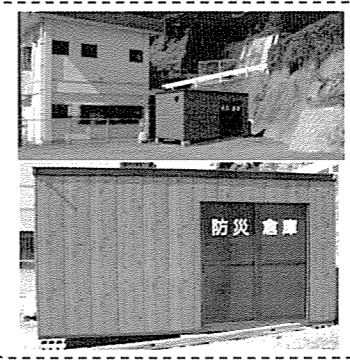

編集後記
今秋、「神話博しまね」に行き石見神楽の「八岐大蛇」をみました。大掛りで華やかな舞台でした。古江の神楽は素材ですが、子ども達の真剣に見入る姿には感心してしまいます。いつか脈々と地域に受け継がれていくことを祈ります。



竹の先に餅をしっかりとつけて



火が収まるまで50分程待ちます

熱さと煙に耐えながら餅を焼くことは、火に対する畏怖の意味もあるようです



バザーで賑わう会場

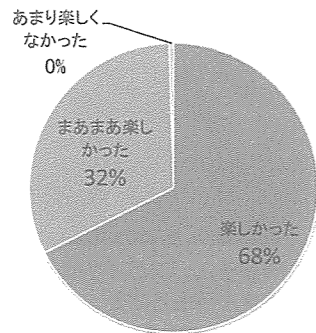

『ふれあいひろば』も 25 回をむかえ、当初からの思いや参加する人もずいぶん変わってきました。これからの『ふれあいひろば』のために、当日は会場アンケートにご協力いただきました。

回答数 一九八

今日の「ふれあいひろば」はどうでしたか

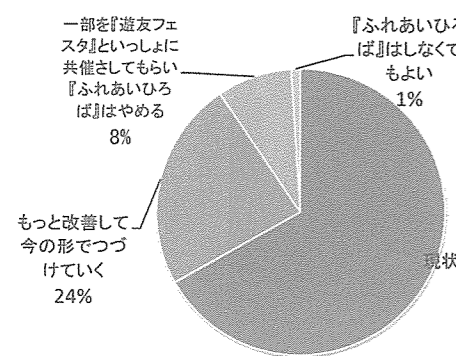

これからの「ふれあいひろば」をどのようにしたらよいとおもいますか

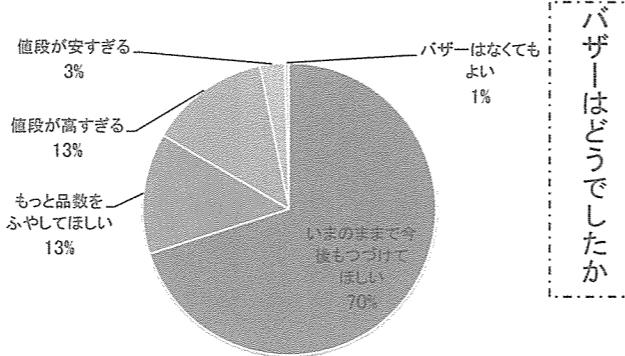

バザーはどうでしたか

古江女性会って?

女性会の会員は？
古江にお住いの女性の方は、皆さん全員会員さんです。会費不要です。

地域のお母さん役として町内会に準じたひとつの地域団体です。各町より班長さんも順番に出ていただいています。女性会の行事は、回覧を通して募集活動をしています。

◎毎年このようなおこをとしています。

- ◆ 春の研修旅行
- ◆ 女性会主催の講座
- ◆ 他団体との共催事業等々

特に9月に行われる「ふれあいひろば」では、バザーを担当しています。地域の方とふれあい、たくさんのおこを皆様から教えていただく貴重な場です。

今年度は「エコ」を中心の活動で、4月は

7月古田公民館と共催で



くすりの話～正しい薬とのつきあい方～

6月研修旅行 上蒲刈



古代薬塩作り体験中！火の傍でとても熱～い！

4月「エコバッグ」講座



カッコよく出来ました

「新聞エコバッグ」を作成しました。

11月には食材を無駄なく使う「エコクッキング」講座をしました。各行事は、どうぞお気軽にご参加ください。大歓迎です。(古江女性会 会長 光勢)

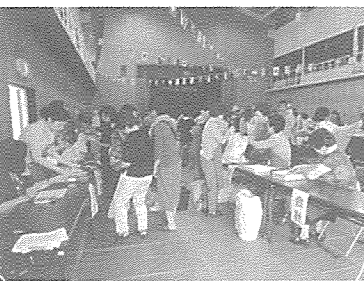

会計で来場者とふれあい

バザー当日 お揃いのエプロンで打合せ



バザー前日 遊休品に値段をつけます



バザー前々日 遊休品を集め整理します



地域の皆さまの善意に感謝いたします。「第25回ふれあいひろば」は皆様のご協力のおかげで、盛況のうちに終了できました。ありがとうございました。

「第25回ふれあいひろば」収支実績報告は、9月15日の実行委員会において承認されましたので、第25回ふれあいひろば実行委員会

「第25回ふれあいひろば」収支実績報告

平成24年9月15日

| 収入の部 | | 金額 | 支出の部 | | 金額 |
|------------|--------|---------|------------|--------|---------|
| バザー売上金 | | 245,360 | 広報費 | | 16,800 |
| 募金額 | (内訳) | 694,450 | レストコーナー仕入費 | | 101,062 |
| | 古江上1丁目 | 25,100 | かき氷仕入費 | | 22,040 |
| | 古江上2丁目 | 18,250 | 児童館あそびランド | | 31,005 |
| | 古江東町 | 103,100 | 廃棄物処分費 | | 5,250 |
| | 古江西町 | 305,900 | 雑費 | (内訳) | 58,091 |
| | 古江新町 | 136,100 | 開会準備費 | 25,810 | |
| | 田方 | 106,000 | 事務費 | 10,794 | |
| レストコーナー売上金 | | 34,550 | 食物費 | 21,487 | |
| かき氷売上金 | | 16,900 | 合計 | | 234,248 |
| 合計 | | 991,260 | | | |

差引残高 収入991,260円-支出234,248円=益金=757,012円

「第25回ふれあいひろば」益金の使途について

平成24年9月15日

| 科目 | 摘要 | 金額 |
|-------------|-------------|---------|
| 2つの作業所への分配金 | (内訳) | 100,000 |
| | 共同作業所かざぐるま舎 | 50,000 |
| | ふれあい作業所 | 50,000 |
| 各町内会敬老会助成金 | (内訳) | 250,000 |
| | 古江上1丁目 | 15,146 |
| | 古江上2丁目 | 5,664 |
| | 古江東町 | 42,035 |
| | 古江西町 | 97,416 |
| | 古江新町 | 46,547 |
| | 田方 | 43,192 |
| 活動団体 | (内訳) | 150,000 |
| | 古江女性会 | 60,000 |
| | 古田母親クラブ | 10,000 |
| | 子ども会 | 30,000 |
| | ボランティアバンク | 50,000 |
| 町内安全活動への助成金 | | 50,000 |
| 西区社協特別賛助金 | | 30,000 |
| 児童福祉に対する助成金 | | 20,000 |
| 消防団への助成金 | | 20,000 |
| 合計 | | 620,000 |

益金収支残高 757,012円-620,000円=137,012円



「ふれあいステージ」出演者一同

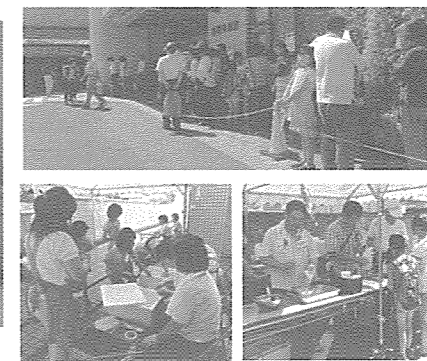

「出会い」はありましたか？

第25回ふれあいひろば

9月2日(日)、古田公民館、児童館を会場に、10時30分から14時まで行われました。暑い中、多くの方が、来場しました。